広報ひちそう
HICHISO

2020年は
上麻生礫岩発見
50周年！！

2020
（令和２年）
11
No.572

ロックタウンプラザ秋まつり
～レッキー君、レッキーちゃん五つ子命名表彰式～

人事行政の運営等の状況の公表

町の人事行政の運営における公平性と透明性を高めるため、「七宗町人事行政の運営などの状況の公表に関する条例」に基づき、人事行政の運営状況について公表します。

1. 職員の任免及び職員数に関する状況

（1）職員の採用・退職の状況（H31.4.2～R2.4.1）

（単位：人）

職　　種	H31.4.1現在	退職者数	採用者数	R2.4.1現在
一般事務職	58	5	4	57
保　健　師	3	0	2	5
栄　養　士	1	1	1	1
保　育　士	8	0	1	9
社会福祉士	1	0	0	1
技能労務職	7	2	1	6
合　　計	78	8	9	79

（2）事由別退職者数（平成31年度）

（単位：人）

定年退職	勧奨退職	普通退職	分限免職	懲戒免職	失 職	死亡退職	その他	計
3	0	3	0	0	0	0	2	8

（3）採用試験の実施状況（平成31年度）

（単位：人）

職　　種	申込者数	受験者数（A）	合格者数(B)	競争率(A/B)％
一般行政職	12	9	4	2.25
保　健　師	2	2	2	1.00
保　育　士	1	1	1	1.00
管理栄養士	1	1	1	1.00

（4）部門別職員数の状況と主な増減理由

（令和2年4月１日現在）

			職員数（人） 平成31年	職員数（人） 令和2年	対前年増減数	主な増減理由
普通会計部門	一般行政部門	議　　会	1	1	0	
		総務企画	26	24	△2	育児休業の為、一時的に増員していたが、復帰した為、人員の調整で異動 再任用フルタイムの期間が終わり会計年度任用職員になった為
		税　　務	6	5	△1	係の統合による減員
		民　　生	14	15	1	職員が育児休暇を取得するため、代わりの職員を配置したことによる、一時的な増員
		衛　　生	3	3	0	
		農林水産	4	5	1	前年度欠員であったが、補充ができなかった為、今年度補充
		商　　工	2	2	0	
		土　　木	4	4	0	
		計	60	59	△1	
	教　　育		7	8	1	再任用時短職員のところに正規の職員を配属させた為
	小　　計		67	67	0	
公営企業等会計部門	水　　道		4	4	0	
	下 水 道		1	1	0	
	そ の 他		6	7	1	パートタイムの臨時職員がいたところに正規職員を配属させた為
	小　　計		11	12	1	
合　　計			78	79	1	

※職員数は一般職に属する職員であり、地方公務員の身分を保有する休職者、派遣職員などを含み、臨時・非常勤職員を除きます。

2. 職員の給与の状況

（1）人件費の状況（平成31年度普通会計決算）

住民基本台帳人口（年度末）	歳出額（A）	実質収支	人件費（B）	人件費率（B／A）	前年度の人件費率
3,693 人	3,085,889 千円	87,440 千円	570,769 千円	18.5 ％	6.0 ％

※人件費には、一般職の給料や職員手当、退職手当、共済費のほか、特別職の給料、報酬等を含みます。

（2）職員の平均給料月額、平均給与月額及び平均年齢の状況

（令和2年4月1日現在）

区　　分	一般行政職 平均給料月額	一般行政職 平均給与月額	一般行政職 平均年齢	技能労務職 平均給料月額	技能労務職 平均給与月額	技能労務職 平均年齢
七 宗 町	288,500 円	322,900 円	39.8 歳	255,100 円	290,900 円	55.9 歳

※「平均給与月額」とは、平均給料月額にその他すべての諸手当を合計した額です。

（3）職員の初任給の状況（一般行政職）（令和2年4月1日現在）

	大 学 卒 決定初任給	高 校 卒 決定初任給
令和2年度	182,200 円	150,600 円
平成31年度	180,700 円	148,600 円
国（平成31年度）	180,700 円	148,600 円

（4）一般行政職の級別職員数の状況

（令和2年4月1日現在）

		1級	2級	3級	4級	5級	6級	7級	合計
標準的な職務内容		主 事 主事補	主任主事	主 査	係 長	課長補佐	課 長 主 幹	課 長	
令和2年度	職員数（人）	11	11	5	5	5	10	1	48
	構成比（%）	22.9	22.9	10.4	10.4	10.4	20.9	2.1	100
平成31年度	職員数（人）	10	10	5	7	3	10	1	46
	構成比（%）	21.7	21.7	10.9	15.2	6.5	21.8	2.2	100

※１　職員数は、給与条例に基づく給料表の級区分によります。
　２　標準的な職務内容とは、各級に該当する代表的職名です。
　３　地方公務員給与実態調査による一般行政職に該当する職員です。
（税務職員、簡易水道、下水道、バス、調理員、用務員、栄養士、保健師、社会福祉士、保育士を除いています）

（5）職員手当の状況

（令和2年4月1日）

手当名	支給額等	支給職員数	平均支給月額
扶養手当	配偶者 6,500 円 子 1人につき 10,000 円 配偶者以外 1人につき 6,500 円 16歳～22歳の特定扶養親族加算 5,000 円加算	30 人	18,700 円
住居手当	賃貸住宅を借り受け一定額以上の家賃を支払っている者 限度額 27,000 円	14 人	19,500 円
通勤手当	通勤距離に応じて支給 （自動車等通勤者） 限度額 26,200 円 （交通機関利用者） 限度額 55,000 円	67 人	9,400 円
期末手当 勤勉手当 （平成31年度）	期末手当 / 勤勉手当 6月 1.225（1.025）月分 / 0.925（1.125）月分 12月 1.375（1.175）月分 / 0.925（1.125）月分 計 2.60（ 2.20）月分 / 1.85（ 2.25）月分 （ ）内の数字は特定幹部職員	76 人	（年額） 1,496,900 円
管理職手当	課長級職員に対して定額を支給 7級 ・・・・・・40,800 円 6級 ・・・・・・35,200 円	11 人	35,700 円
時間外勤務手当	勤務日 下記以外 時間単価×1.25 午後10時～午前５時 時間単価×1.50 週休日 下記以外 時間単価×1.35 午後10時～午前５時 時間単価×1.60	32 人	16,800 円
宿日直手当	１回 4,400 円 １回（宿直日の翌日が平日の場合） 2,200 円	31 人	6,800 円

※時間外勤務手当及び宿日直手当は、平成31年４月の勤務実績によるものです。

（6）退職手当の支給率

（令和2年4月１日）

区分	自己都合	勧奨	定年
勤続20年	19.66950 月分	24.586875 月分	24.586875 月分
勤続25年	28.03950 月分	33.27075 月分	33.27075 月分
勤続35年	39.75750 月分	47.70900 月分	47.70900 月分
最高限度	47.70900 月分	47.70900 月分	47.70900 月分
定年前早期退職特例措置	－	－	－
１人当たり退職金平均支給額	1,487 千円	－ 千円	17,652 千円

※退職手当１人当たり平均支給額は、前年度に退職した全職員に係る職員に支給された平均額であり、岐阜県市町村職員退職手当組合の規定によるものです。

（7）特別職の報酬等の状況

（令和2年4月１日）

区分		給料月額等	期末手当
給料	町長	670,000 月分	6月期 2.175 月分 12月期 2.325 月分 計 4.500 月分
	副町長	565,000 月分	
報酬	議長	255,000 月分	6月期 2.175 月分 12月期 2.325 月分 計 4.500 月分
	副議長	215,000 月分	
	議員	195,000 月分	

3. 職員の勤務時間その他勤務条件の状況

（1）職員の勤務時間

開始時刻	終了時刻	休憩時間	1日の勤務時間	1週間の勤務時間
午前8時30分	午後5時15分	午後00時00分～午後１時	7時間45分	38時間45分

（2）年次有給休暇の状況（H31.1.1～R1.12.31）

	平均付与日数	平均取得日数
１年につき20日付与 ※付与された翌年に限り繰越可能（最大40日）	39.25 日	9.05 日

（3）その他の休暇制度と取得状況（平成31年中）

休暇の種類		休暇日数等	取得実績
有給	選挙権、権利行使	必要と認められる期間	0 件
	証人、鑑定人、参考人	必要と認められる期間	0 件
	骨髄液の提供	必要と認められる期間	0 件
	ボランティア活動	１年につき５日	0 件
	結婚	連続する５日の範囲内の期間	1 件
	出産前	出産予定日までの６週間	0 件
	出産後	出産の日の翌日から８週間	0 件
	育児保育	１歳未満の子を養育する職員について１日２回各３０分以内	0 件
	妊娠中交通混雑	勤務時間の始め又は終わりにおいて、１日につき１時間を超えない範囲内	0 件
	保健指導・健康診査	母子保健法に規定する保健指導、健康診査を受ける場合に、必要と認められる期間	0 件
	妻の出産	２日	2 件
	子の看護	１年につき５日 ＊小学校就学前の子に限る	1 件
	忌引	続柄及び死亡時の生計関係により、１～７日以内の連続する日数の範囲内	8 件
	追悼行事	１日	0 件
	夏季休暇	７～９月の期間内に３日	平均 2.5 日
	住居滅失、損壊	７日	0 件
無給	組合休暇	１年につき３０日	0 件
	介護休暇	連続する６月の範囲内	0 件

（4）育児休業の状況（平成31年度）

（単位：人）

区　分	平成31年度中に新たに取得可能となった職員			前年度からの後継者	
	育児休業対象者数	育児休業取得者数	部分休業取得者数	育児休業取得者数	部分休業取得者数
男　性	4	0	0	0	0
女　性	1	1	0	2	0
計	5	1	0	2	0

※３歳未満の子を養育する職員であれば、男女を問わず取得できます。

4. 職員の分限及び懲戒免職処分の状況

（1）分限処分者数（平成31年度）

（単位：人）

区　分	降任	免職	休職	降給	合計	失職
勤務成績の不良	0	0	0	0	0	0
心身の故障	0	0	0	0	0	0
適格性の欠除	0	0	0	0	0	0
廃職過員	0	0	0	0	0	0
刑事事件に困起訴	0	0	0	0	0	0
欠格条項該当	0	0	0	0	0	0

（2）懲戒処分者数（平成31年度）

（単位：人）

区　分	免職	停職	減給	戒告	合計	訓告
法令違反	0	0	0	0	0	0
職務上の義務違反又は職面怠慢	0	0	0	0	0	0
非行行為	0	0	0	0	0	0

5. 職員の服務の状況

七宗町職員服務規程（昭和 62 年 7 月 1 日訓令第 2 号）に基づき、町民全体の奉仕者であることを自覚し、常に公共の利益のために、誠実公正に、かつ、能率的な職務の遂行に専念しています。

6. 職員の研修及び勤務成績の評定の状況

（1）職員研修の実施状況（平成31年度）

区　分	受講者数	主な研修内容等	
岐阜県市町村 職員研修センター	38 人	・新規採用職員研修	・災害対応実務講座
		・中堅職員研修	・メンタルヘルス・ハラスメント防止講座
		・係長級職員研修	・プレゼンテーション能力向上講座
		・課長補佐級職員研修	・ワンペーパーで伝わる資料作成講座
		・課長級職員研修	・仕事の効率アップ研修
		・再任用職員研修	・条例の見方･つくり方基礎講座
		・契約事務の基礎講座	・人事評価者講座
		・接遇基礎研修	・ＯＪＴの進め方研修

（2）勤務成績の評定の状況（平成31年度）

評定の回数	年３回
評定の時期	平成31年３月、６月、12月
評定の対象職員	全職員
評定の方法	直属の上司（管理職）による５段階評価

7. 職員の福祉及び利益の保護の状況

（1）職員の定期健康診断の状況（平成31年度）

区　分	対象者	受診者数	１人あたり町負担額
年代別総合健康診断	全職員	78 人	7,000 円

（2）公務災害の発生状況（平成31年度）

（単位：件）

区　分		災害件数
公務災害	職務遂行中の負傷	1
	職務に伴う合理的行為又は準備･後始末中負傷	0
	出張中の負傷	0
	レクリエーション参加中の負傷	0
	その他の行為中の負傷	0
通勤災害		0

（3）措置要求及び不服申し立ての状況（平成31年度）

（単位：件）

区　分		前年度未処理件数	要求及び申立て件数	処理件数	今年度未処理件数
措置要求	給与	0	0	0	0
	勤務時間・休暇	0	0	0	0
	その他の勤務条件	0	0	0	0
不服申し立て	分限処分	0	0	0	0
	懲戒処分	0	0	0	0
	転任	0	0	0	0
	その他	0	0	0	0

ひちそう町ダイジェスト

HICHISO DIGEST

最近のまちの話題をのがさずキャッチし貴方へお伝えします！

10/5 長寿のお祝い

令和２年１０月５日(月)、１００歳を迎えられた戸刈地区在住の吉村晴吾さん（大正９年１０月５日生まれ）のもとを井戸町長が訪れ、吉村さんの長寿を祝福しました。井戸町長は「いつまでもお元気でいてくださいね」と声をかけ、１００歳のお祝いの花束を吉村さんに渡しました。

10/12 町長杯 ミニバレーボール大会

【一般の部】
優　勝：HAM(ハマ)チーム
準優勝：スミスチーム
３　位：ナガヤチーム

【中学生の部】
優　勝：上麻生中学校３年生
準優勝：上麻生中学校
２・１年生

HAM(ハマ)チーム

上麻生中学校３年生

町長杯ミニバレーボール大会が上麻生中学校にて開催されました。５チームが参加し、総当たり戦で各試合熱戦が繰り広げられ、コロナ禍の中、参加者はすがすがしい笑顔を浮かべながら思いきり体を動かしていました。

10/12 町村会永年表彰

岐阜県町村会定期総会が岐阜グランドホテルで開催され、町長として重大な職務を全うし、永年にわたり地方自治の振興発展に尽くしたことにより岐阜県町村会長より表彰されました。

10/23 ブルームクラブとの交流会

第２保育園で、園児とブルームクラブとの交流会が開催されました。ブルームクラブで手配したショベルカーが実際に動いているところを見学したり、クレーン車のゴンドラに会員と一緒に乗るなどして、園児は貴重な体験をしました。交流会では終始楽しそうな歓声があがっていて、園児は会員との交流を楽しんでいたようでした。

10/25 ロックタウンプラザ秋祭り

道の駅にてロックタウンプラザ主催の秋まつりが開催されました。三年晩茶の体験ブースやでか金倶楽部のブース、日本最古の石博物館では無料入館イベントや写真コンテスト表彰式、、、レッキー君レッキーちゃんの五つ子命名表彰式などが行われ、秋晴れの中、町内外の来場者で道の駅は賑わいを見せていました。

11月30日（いいみらい）は年金の日

年金情報を手軽に確認できる**「ねんきんネット」**で、
年金記録の確認や**年金見込額の試算**をしてみませんか？

詳しくは「ねんきんネット」で検索

ねんきんネット　検索　https://www.nenkin.go.jp/n_net/

電話でのお問い合わせも、お気軽にどうぞ

「ねんきんネット」に関するお問い合わせは下記専用番号へ

ナビダイヤル **0570-058-555**

０５０から始まるお電話でおかけになる場合は
☎03-6700-1144

【受付時間】　月～金曜日：午前８時３０分 ～ 午後５時１５分（月曜日のみ午後７時まで）
第２土曜日：午前９時３０分 ～ 午後４時
※祝日（第２土曜日は除く）、１２月２９日～１月３日まではご利用いただけません。

公共工事入札結果

入札年月日　令和２年10月６日

	工事番号等	工事場所等	工事名等	請負金額 A 円	契約年月日	工　期	請負者	予定価格 B 円	落札率 A／B
1	教育課 教工第９号	七宗町神渕地内	神渕コミュニティーセンター 屋上防水工事	3,839,000	令和２年 10月６日	令和２年 12月４日	㈱丸信住宅産業	4,022,700	95.43%
2	教育課 教工第10号	七宗町神渕 下中切地内	神渕中学校職員室・印刷室 空調設備更新工事	2,632,300		令和３年 1月13日	㈱福電事業	2,769,800	95.04%
3	水道課 水工第８号	七宗町上麻生 葛屋地内	葛屋第３中継ポンプ場 №２ポンプ取替工事	2,398,000		令和３年 2月2日	日本エンヂニヤ㈱ 岐阜営業所	2,635,600	90.98%
4	水道課 水工第９号	七宗町神渕 上中切地内	上中切地内下水道管渠 補修工事	2,541,000		令和３年 2月2日	㈱芙蓉施設センター 土岐営業所	2,822,600	90.02%
5	土木建設課 土工第６号	七宗町神渕 寺洞地内	社会資本整備総合交付金事業 寺前橋改良工事	9,922,000		令和３年 3月24日	㈱長尾土建	10,237,700	96.92%
6	土木建設課 土工第７号	七宗町神渕 八日市地内	道路メンテナンス補助事業 新田第３橋修繕工事	10,175,000		令和３年 3月24日	㈱長尾土建	10,492,900	96.97%
7	土木建設課 土工第８号	七宗町上麻生 葛屋地内	道路メンテナンス補助事業 葛屋第３橋修繕工事	22,495,000		令和３年 3月24日	中部興業㈱	23,692,900	94.94%
8	土木建設課 土工第10号	七宗町神渕 葉津地内	防災・安全交付金事業 下市場葉津線舗装修繕工事	10,010,000		令和３年 3月24日	長島建設㈱	10,412,600	96.13%
9	総務課 総工第３号	七宗町上麻生 本郷下地内	旧診療所解体工事	28,710,000		令和３年 3月3日	㈱丸久	29,880,400	96.08%
工事計　９件				92,722,300		－	－	96,967,200	95.62%
1	水道課 水委第47号	七宗町神渕 上中切地内	上中切地内下水道管渠調査 業務委託	1,166,000		令和３年 2月2日	㈱芙蓉施設センター 土岐営業所	1,294,700	90.06%
2	水道課 水委第49号	七宗町上麻生・ 神渕地内	定期水道管維持管理調査委託業 （麻生給水区域、中神渕給水区）	3,630,000		令和３年 3月22日	東和コンサルタント㈱	3,828,000	94.83%
3	土木建設課 土委第９号	七宗町上麻生 本郷地内	道路メンテナンス補助事業 上麻生跨線道路橋点検業務	5,280,000		令和３年 3月24日	日本交通技術㈱ 岐阜営業所	5,551,700	95.11%
4	総務課 総委第９号	七宗町地内	七宗町土砂災害・洪水ハザード マップ作成業務	6,710,000		令和３年 3月12日	玉野総合コンサルタント㈱ 岐阜営業所	7,469,000	89.84%
業務委託計　４件				16,786,000		－	－	18,143,400	92.52%
1	教育課 教備第５号	七宗町地内	国語指導者用デジタル教科書 購入事業	900,240		令和２年 11月4日	㈲加茂教材	902,000	99.80%
2	総務課 総備第６号	七宗町神渕・ 上麻生地内	避難所生活環境確保用 （新型コロナウイルス感染症 拡大防止対策）資機材購入	4,411,000		令和３年 3月12日	㈱ウスイ消防	4,950,000	89.11%
3	総務課 総備第７号	七宗町神渕・ 上麻生地内	避難所用マット購入事業	1,276,000		令和３年 3月12日	丸新消防㈱	1,375,000	92.80%
4	総務課 総備第８号	七宗町神渕・ 上麻生地内	避難所用移動式エアコン 購入事業	4,510,000		令和３年 1月13日	アンシンク㈱	4,675,000	96.47%
5	総務課 総物第１号	七宗町上麻生 地内	新型コロナウイルス感染症 拡大防止対策物品購入事業	3,093,750		令和２年 11月5日	㈲ＦＩＲＳＴ	3,432,000	90.14%
備品計　５件				14,190,990		－	－	15,334,000	92.55%
合　計　18件				123,699,290		－	－	130,444,600	94.83%

令和2年度　健康診査（集団健診）のご案内

　例年６月に実施しています集団健診は、新型コロナウイルス感染症拡大防止のため延期となっておりましたが、下記のとおり１２月に実施します。
　健診を希望された方には、「健診のご案内」を７月に郵送してあります。「密集」をさけるため、指定された日時のみの受付となりますので、変更を希望される方は生きがい健康センターまでご連絡ください。

【健診日程】

会　　場	日　　程
神渕コミュニティーセンター	１２月１０日(木)・１１日(金)・１５日(火)・１６日(水)・１７日(木)
木の国七宗コミュニティーセンター	１２月１８日(金)・２２日(火)・２３日(水)・２４日(木)・２５日(金)

【実施する健診】

「特定健康診査」「すこやか健診」「がん検診（胃・肺・大腸・前立腺）」「肝炎検査」

＊健診当日は自宅で体温を測り、体調不良の場合は健診を延期してください。
＊寒い季節の健診となりますので、防寒のうえお越しください。
＊マスクの着用をお願いします。
＊健診を希望される方で、健診のご案内や検診票がお手元にない方はご連絡ください。
＊「特定健診」は、生活習慣病を治療されている方も対象です。治療とともに健診も受けて、自分の健康管理に役立てましょう。

問い合わせ　七宗町役場　住民課　健康係（生きがい健康センター内）　平田 裕子　☎４８－２０４６

加茂休日急患開設の日程

診療所　発熱やケガなど比較的軽い症状に対し、応急的な診療を行います。

月　日	曜日	医療機関名	所在地	電話番号
１１月２２日	日	太田メディカルクリニック	美濃加茂市	26－2220
１１月２３日	月・祝	小林クリニック	坂　祝　町	25－8077
１１月２９日	日	木沢記念病院（診察室）	美濃加茂市	25－2181
１２月　６日	日	土屋クリニック	美濃加茂市	28－5955
１２月１３日	日	木沢記念病院	美濃加茂市	25－2181
１２月２０日	日	太田メディカルクリニック	美濃加茂市	26－2220

●診療受付時間　午前９時～午後４時３０分
＊都合により、変更する場合や途中休憩があります。各医療機関にご確認ください。
（加茂医師会のホームページでも確認できます）
＊場合によっては、かかりつけ医にご相談ください。

歯　科　急な歯痛や口の症状に対し、応急的な診療を行います。

月　日	曜日	医療機関名	所在地	電話番号
１１月２２日	日	からん歯科・矯正歯科＆キッズ	美濃加茂市	48－8810
１１月２３日	月・祝	長江歯科医院	美濃加茂市	26－1952
１１月２９日	日	中島歯科医院	美濃加茂市	26－0390
		古瀬歯科医院	八百津町	43－2333
１２月　６日	日	かもの歯科医院	美濃加茂市	28－2341
１２月１３日	日	ふくた歯科クリニック	美濃加茂市	24－0606
１２月２０日	日	ふくい歯科	美濃加茂市	26－2266

●診療受付時間　午前９時～午後１時
＊都合により、変更する場合があります。各医療機関に、ご確認ください。

問い合わせ　七宗町役場　住民課　健康係（生きがい健康センター内）　平田 裕子　☎４８－２０４６

思いやりをカタチに ～共生社会の実現を目指して～

移動に配慮が必要な方が安心して外出できるようにする、「ぎふ清流おもいやり駐車場利用証制度」を導入しています。

対象駐車区画を必要とする方が安心して利用できるよう、ご理解とご協力をお願いします。

利用証の交付対象者や、本制度にご協力いただける施設の方は、下記の県ホームページをご覧いただきお申込みください。

ぎふ清流おもいやり駐車場利用証制度　検索

第72回 人権週間

昭和２３年（１９４８年）第３回国際連合総会で世界人権宣言が採択され、本年で採択７２周年を迎えます。

国際連合は、世界人権宣言の採択を記念して、採択日の１２月１０日を「人権デー」と定め、加盟国に対し、人権擁護活動を推進するための各種行事を実施するよう要請しています。

法務省と全国人権擁護委員連合会は、「人権デー」を最終日とする１週間を「人権週間」と定め、人権尊重思想の普及高揚に努めてきたところですが、本年も、１２月４日から１２月１０日までの１週間を「第７２回人権週間」として、全国各地で啓発活動を実施します。

「誰か」のことじゃない。

～ 虐待　いじめ　差別のない社会へ ～

皆さんもこの人権週間に、身近なことから人権を考えてみませんか。

なお、県内各地の啓発活動については、最寄りの法務局又は法務支局にお尋ねください。

問い合わせ　岐阜地方法務局美濃加茂支局（美濃加茂市本郷町７丁目４－１６）
可茂人権擁護委員協議会　☎２５－２４００

年末年始の可燃ごみ収集・し尿汲み取り、火葬場の日程について

●可燃ごみ収集・し尿汲み取り日程

可燃ごみ収集日	
年　末	１２月２８日(月)まで
年　始	１月　４日(月)から

し尿汲み取り	
年　末	１２月２５日(金)まで ≪申込期限１２月１８(金)≫
年　始	令和３年１月５日(火)から
申込先	美濃加茂衛生(株)　電話 ２６－００１３

お願い　毎年１２月から１月にかけて可燃ごみ及びし尿の搬入量が増え、衛生センターでの受入容量をオーバーしています。そのため各集積場を回収できず未収集箇所が生じることがありますので、ごみの減量化にご協力ください。

●火葬場の運営日程

年　末	１２月３１日(木)まで	年　始	１月２日(土)から

加茂警察署の窓

『あなたの地域の警察署協議会委員をご紹介します！』

加茂警察署では、令和２年６月２４日に令和２年度の警察署協議会委員として９人の方を委嘱しました。

あなたの地域から選出された委員は、　七宗町神渕　田尻　宗弘 様

＊＊警察署長からのお願い＊＊

警察署協議会は、住民の方から意見・要望を広く聞き、警察の活動に反映させていく場です。地域の皆様には、ご意見・ご要望を「住民の声」として加茂警察署に届けていただきたいと思います。

問い合わせ　加茂警察署　☎２５－０１１０

いい看取り・看取られ

11月30日は人生会議の日

～ 自らが望む、人生の最終段階の医療・ケアについて話し合ってみませんか ～

加茂地域包括ケアネットワーク推進協議会(通称：かも丸ネット)では、美濃加茂市、加茂郡内の医療・介護・福祉に係わる専門職が連携を深め、住民の方々が安心して住み慣れた地域で生活できるよう、活動しています。

命の危険が迫った状態になると約７０％の方が、医療やケアなどを自分で決めたりすることができなくなると言われています。もしものときのために、あなたが望む医療やケアについて前もって考え、自分と関係する人と繰り返し話し合い、共有する取り組みのことを、「人生会議（ＡＣＰ：アドバンス・ケア・プランニング）」と呼びます。年齢は関係ありません。あなたも身近な人と人生会議をしてみませんか？

スタート

1 あなたの希望は何ですか？

あなたの思いは？目標は？
何を大切にしていますか？
これからの人生をどう過ごしていきたいですか？

2 自分の体について知りましょう

病気になったらどういう治療がよいですか？今後の経過や必要なケアなど、主治医に質問したり治療について学びましょう。

学ぶ・相談する

3 もしものときに判断してくれる人はいますか？

突然の病気で、自分で判断ができなかったり、自分で伝えられなくなったときのために、代わりに伝えてくれる人を決めておきましょう。

配偶者・子ども
兄弟姉妹
親戚など

さあ！人生会議をしよう！
～ あなたの思いを伝えよう ～

4 あなたの希望や思いを話し合いましょう

自宅・病院など、どのような場所で最期をむかえたいですか？信頼できる人や医療関係者と繰り返し話し合いましょう。

延命治療は望まない？
自宅で最期を迎えたい？

5 あなたの思いを書き記しましょう

話し合ったことは、その都度「エンディングノート」や「終活ノート」等に書き残しておきましょう。
何度変更しても構いません。書いたものを繰り返し見直していきましょう。

書いたら身近な人と共有を

加茂地域包括ケアネットワーク推進協議会(通称：かも丸ネット)では、普及啓発のためポスターを募集しています！

テーマ　「在宅医療」「在宅介護」「人生会議(ＡＣＰ)」に関するいずれかのもの

応募締切　令和２年１２月２５日(金)まで

応募資格
- 加茂地域に在住、在勤、在学のいずれかの方
- 加茂地域の事業所・団体

応募形式　写真や手書きの絵など、形式は自由ですが、作品にはメッセージ文(自分の思い)を入れてください。
ポスターサイズはＡ３サイズ縦向き（２９７㎜×４２０㎜）
下から９０㎜までの部分には各テーマのロゴが入ります。

詳しい応募要項は、美濃加茂市高齢福祉課、美濃加茂市各長寿支援センター、加茂郡（坂祝町・富加町・川辺町・七宗町・八百津町・白川町・東白川村）の各地域包括支援センターで配布しています。
また、ホームページにも掲載しています。

入賞者には景品を贈呈します

ポスター例

●問い合わせ●　七宗町地域包括支援センター　☎４８－２０４６

発行／七宗町議会／議会報編集委員会　〒509-0492 岐阜県加茂郡七宗町上麻生2442-3　TEL0574-48-1489

令和２年
議会だより

第４回 定例会

定例会を９月８日（火）～９月１８日（金）まで開催、提出案件は、人事関係６件、予算関係８件、条例関係６件、損害賠償関係１件、決算認定1件について審議し、それぞれ原案のとおり可決・認定し、追加提案として議員発議による意見書1件について採択しました。

なお、今議会は、新型コロナウイルス感染症予防対策として会議時間の短縮を図るため、町政一般に対する質問について「再質問はなし」などとして開催しました。

また、会議の冒頭で８月２０日にご逝去されました故上野治美議員を偲び、中島寛直副議長が追悼のことばを述べられ、その後出席者全員で１分間の黙祷を捧げました。

故 上野治美議員への追悼のことば（全文）

令和２年七宗町議会第４回定例会の冒頭で、お許しをいただきましたので、故 上野治美議員のご逝去を悼み、謹んで哀悼の言葉を申し上げさせていただきます。

上野議員におかれましては、去る８月２０日に急逝されました。我々一同、等しく驚愕し、かつ惜別の情を深くいたした次第であります。七宗町初の女性議員として昨年７月に初当選され、先の臨時会で教育民生常任委員会の副委員長に就任し、これから益々の飛躍を目指しておられた故人にとりましても、また町民にとりましても、無念の極みと感じ入るところであり、誠に残念でなりません。

顧みれば、不安と緊張に包まれながら、男性ばかりの七宗町議会の中に、飛び込んでこられ、険（けわ）しい表情がありましたが、時折見せてくれる優しい笑顔が、その場を和ませてくださったことを思い出します。

上野議員は、純粋に七宗町を愛し、町民のため、地域社会のために精一杯ご活躍されました。心から敬意と感謝の意を表し、ひたすらご冥福をお祈り申し上げる次第であります。

議員活動にも慣れ、女性議員として、これから大いに活躍してくれることと思った矢先に、上野議員を失ったことは、議会ばかりでなく七宗町にとっても大変大きな損失でありましたが、私どもは、上野議員に恥じることのないよう、確かな議会運営と七宗町のために、更に精進することをお誓い申し上げます。

本日、ここに上野議員の在りし日の面影を偲び、生前のご功績をたたえ、ひたすら泉下での平安と、ご遺族の皆様の前途に限りないご加護を賜りますよう祈りつつ、追悼のことばといたします。

令和２年９月８日　　七宗町議会副議長　中島 寛直

人事関係

議第62号　七宗町教育委員会委員の任命について

上野（うえの）　香津代（かずよ） 氏　（寺洞）

七宗町中麻生財産区財産管理会委員の選任について

議第63号　佐伯（さえき）　武美（たけみ） 氏　（中麻生上）

議第64号　丹羽（にわ）　勇自（ゆうじ） 氏　（中麻生上）

議第65号　岩井（いわい）　昭喜男（あきお） 氏　（中麻生下）

議第66号　長谷川（はせがわ）　孝平（こうへい） 氏　（中麻生下）

議第67号　上野（うえの）　英敏（ひでとし） 氏　（芝）

予算関係

議第68号　令和2年度七宗町一般会計補正予算（第4号）

一般会計　歳入歳出 2億4,947万8千円増額補正し、

補正後の予算　40億4,868万8千円

主な歳入	地方交付税	1億7,784万3千円
	国庫支出金	1億5,065万8千円
	県支出金	763万3千円
	繰入金	△1億2,787万7千円
	繰越金	3,759万7千円
主な歳出	議会費	1,980万円
	総務費	1億15万3千円
	民生費	696万5千円
	衛生費	2,881万5千円
	労働費	800万円
	農林水産業費	573万3千円
	商工費	586万7千円
	消防費	2,399万2千円
	教育費	2,167万9千円
	災害復旧費	2,333万5千円

予算関係

議第69号　令和2年度七宗町国民健康保険事業特別会計補正予算（第1号）

国民健康保険事業特別会計
歳入歳出2,504万1千円増額補正し、

補正後の予算　4億9,604万1千円

歳入	繰越金	2,504万1千円
歳出	諸支出金	366万8千円
	予備費	2,137万3千円

議第70号　令和2年度七宗町介護保険事業特別会計補正予算（第2号）

介護保険事業特別会計
歳入歳出3,547万円増額補正し、

補正後の予算　6億7,076万8千円

主な歳入	支払基金交付金	327万1千円
	繰入金	364万5千円
	繰越金	2,777万4千円
主な歳出	保険給付費	140万円
	諸支出金	1,148万4千円
	予備費	2,230万2千円

議第71号　令和2年度七宗町後期高齢者医療事業特別会計補正予算（第1号）

後期高齢者医療事業特別会計
歳入歳出323万8千円増額補正し、

補正後の予算　8,023万8千円

主な歳入	繰越金	296万5千円
歳出	予備費	323万8千円

予算関係

議第72号　令和2年度七宗町簡易水道事業特別会計補正予算（第2号）

簡易水道事業特別会計
歳入歳出2,873万3千円増額補正し、

補正後の予算　2億7,408万1千円

主な歳入	県支出金	216万6千円
	繰入金	1,097万3千円
	繰越金	198万8千円
	町債	1,340万円
歳出	維持管理費	2,873万3千円

議第73号　令和2年度七宗町下水道事業特別会計補正予算（第1号）

下水道事業特別会計　歳入歳出58万4千円減額補正し、

補正後の予算　1億6,441万6千円

歳入	繰越金	△58万4千円
歳出	予備費	△58万4千円

議第74号　令和2年度七宗町神渕財産区特別会計補正予算（第1号）

神渕財産区特別会計　歳入歳出5万9千円増額補正し、

補正後の予算　195万9千円

歳入	繰越金	5万9千円
歳出	予備費	5万9千円

議第75号　令和2年度七宗町上麻生財産区特別会計補正予算（第2号）

上麻生財産区特別会計　歳入歳出5万6千円増額補正し、

補正後の予算　39万6千円

歳入	繰越金	5万6千円
歳出	予備費	5万6千円

△はマイナス表記です。

条例関係

議第76号　七宗町非常勤の特別職職員の報酬及び費用弁償に関する条例の一部を改正する条例の制定について

七宗町空家等対策協議会の設立に伴う協議会委員の報酬を定めるもの

議第77号　七宗町督促手数料及び延滞金徴収条例の一部を改正する条例の制定について

国の税制改正による延滞金割合の特例を改正するもの

議第78号　七宗町後期高齢者医療に関する条例の一部を改正する条例の制定について

国の税制改正による延滞金割合の特例を改正するもの

議第79号　七宗町特定教育・保育施設及び特定地域型保育事業の運営に関する基準を定める条例の一部を改正する条例の制定について

上位法令である子ども・子育て支援法の一部改正によるもの

議第80号　七宗町家庭的保育事業等の設備及び運営に関する基準を定める条例の一部を改正する条例の制定について

上位省令である家庭的保育事業等の設備及び運営に関する基準の一部改正によるもの

議第81号　七宗町監査委員条例の一部を改正する条例の制定について

地方自治法の一部改正によるもの

損害賠償関係

議第82号　和解及び損害賠償の額を定めることについて

町職員が運転中の公用車事故に伴う、相手方の自動二輪車の修理に対する和解内容と損害賠償額を定めるもの

決算認定

議第83号　令和元年度七宗町一般会計等の決算認定について

一般会計	歳入額	31億9,482万７千円	特別会計（８会計）	歳入額	15億3,780万1千円
	歳出額	30億9,840万円		歳出額	14億5,930万3千円
	繰越額	9,642万7千円		繰越額	7,849万8千円

議会費の決算額4,814万2千円の主な支出は、議員報酬8名分1,996万8千円（月額は議長25万5千円、副議長21万5千円、委員長20万3千円、議員19万5千円）、事務局人件費1,038万4千円（職員1名･臨時雇用職員1名）、議員期末手当･共済年金負担金1,581万6千円、会議等負担金49万7千円、研修時車等借上料53万円となりました。議員個人への政務調査費等の支出はありません。

発議

発議第3号　新型コロナウイルス感染症の影響に伴う地方財政の急激な悪化に対し地方税財源の確保を求める意見書について

新型コロナウイルス感染症の拡大によって、地方税等の財源が減少することが見込まれることから、令和3年度以降の財源の確保を国に要望するもの

議会の動き

8月

２日　日本最古の石博物館リニューアルオープンセレモニー（日本最古の石博物館）
２０日　戦没者追悼式（英魂塔・木の国七宗コミュニティーセンター）
２４日　全員協議会
２６日　全員協議会
３１日　可茂消防事務組合議会臨時会（美濃加茂市）
岐阜県町村議会議長会臨時総会及び評議員会（岐阜市）

9月

１日　議会運営委員会
２日　三年晩茶自然栽培基礎講座（神渕コミュニティーセンター）
８日～１８日　９月定例会
８日　総務建設常任委員会
９日　総務建設常任委員会、教育民生常任委員会
２１日　交通安全指導所（ロックタウンプラザ横レッキー広場周辺）

10月

５日　可茂町村議会議員研修（美濃加茂市）
６日　写真コンテスト審査会
持続可能な開発目標に関する勉強会（岐阜市）
７日　岐阜県町村議会議長会総会及び正副議長研修会（岐阜市）
９日　立志式（神渕コミュニティーセンター）
２２日　森林経営管理法の実施と分収造林地対応の検討委員会
（木の国七宗コミュニティーセンター）
２５日　ひちそう写真コンテスト表彰式及び
レッキー君・レッキーちゃん五つ子命名表彰式（日本最古の石博物館）
２６日　議会報編集委員会
２７日　幼年消防防火まつり（第１保育園）
２９日　要望書の提出（金子俊平事務所）

問　河川の七宗防災カメラについて

加納福明 議員

毎年、全国各地で大雨による洪水が発生し、大きな災害を引き起こしています。

私は平成２９年に七宗町に設置してある大塚橋と飯高橋の防災カメラのライブ映像が、見えるパソコンと見えないパソコンがあり、かつ夜間は見えていないとの意見を町民の方からお聞きし、町当局へ改善の要望をし、その後も機会があるごとにお願いをしてきました。しかしながら、約４年もの間対処されることなく今日に至っています。

どのパソコンからでも昼夜を問わずライブ映像を見ることができるようになるのはいつですか。なお、今のニーズに合わせてインターネットエクスプローラー以外のブラウザでも見られるようにする考えはあるかないかを併せてお伺いします。

また、スマートフォンが普及している現在、スマートフォンでライブ映像を見ることができれば、停電時や避難時などにも非常に有効と思えるが、考えを伺います。

答

総務課長　福井　仁

防災カメラにつきましては、現在、２ヶ所にて稼働しております。神渕川の水位等を生ライブにて確認できますので、必要な方には大変便利なものであると思います。だだ、夜間については暗いため見ることができません。夜間でも見えるように河川管理者である岐阜県に対して、ライトの設置等協議いたしましたが、河川環境への影響が懸念されるとして許可はおりませんでした。しかし、再度、河川管理者と協議をし、何らかの方法を検討するよう考えていきます。

このカメラは、平成１５年度に補助を受けて設置し、２度更新し、平成３１年度に３回目の更新の時期を迎えました。同じ頃に岐阜県において、一級河川に水位計を設置する事業が展開されており、平成３０年度に初めて一級河川神渕川寺洞地内に水位計と静止画の暗視カメラが設置されました。現在、他の一級河川７ヶ所に水位計が設置されており、ほとんどのパソコン及びスマートフォンで見ることができます。本町の防災カメラ設置当初にはなかった新たな設備であります。防災については、今後、それを活用していきたいと考えておりますので、町のホームページからも見えるように早急に対応していきます。

また、防災カメラの設置業者からは、本町の防災カメラは動画であり、配信容量等が増えるので、更新したとしても全てのパソコンから１００％見えるようになる保証はないと言われており、限定的にしか見ることができない設備に多額の費用を投じて更新していくことにつきましては、今のところ考えていません。

問 次期町長選に対する考えについて

中島寛直 議員

井戸町長は４期１６年の満了を来年３月に迎えられ、その間主要地方道可児金山線の事業推進、上麻生防災の事業採択など大きな成果も上げられてきましたが、本町は著しい人口減に伴い超少子高齢化が進行している現実もあります。

平成２７年に「まち、ひと、しごと創生七宗町人口ビジョン」を、翌２８年に「七宗町第５次総合計画」を策定され、人口の定着化も図っておられますが、まだまだ結果が出ていません。計画も未だ道半ばの段階でありますので、この計画の完結に向けて、次期町長選に出馬する考えがあるのか、また、出馬の意向があるのならば、令和３年度の旧診療所跡地の活用等も含めた事業基本方針を伺います。

答

町長　井戸敬二

私が町長に就任して来年３月で４期１６年が経過することとなります。

１期目では子育て支援の充実、医療費の中学生までの無償化、地上デジタル放送受信、小学校の耐震化、第２次行政改革大綱に基づく財政運営の健全化に取り組み、特に子育てに関する取り組みは私のライフワークとして一貫して取り組んできたところであります。

２期目においては、美濃加茂市との定住自立圏構想の推進、町営住宅の建設、麻生簡易水道浄水場の建設、高校生の通学定期券補助の定額化、移住定住奨励交付金制度の創設。

３期目においては、給食センターの新設、女性消防団の創設、町体育館の改修、そして飯高橋、新室兼橋の新設、さらに主要地方道可児金山線の用地問題も解決し、就任当初から念願でもあった第２工区の飯高橋から追洞公民館までの工事が進んでいます。

そして、４期目においては、保育園・小中学校の防犯カメラ設置、小学校バス通学児童の通学定期券の無償化、医療費の無償化を高校生まで拡充、育児給付金を第３子以降３０万円から第４子５０万円まで拡充、小中学校への入学祝金の創設、チャイルドシート購入補助、心障がい児利用施設の建替など子育て支援に力を入れると共に、当町の子育て支援の取り組みのシンボルとして、レッキー君、レッキーちゃんの結婚と、そして五つ子の誕生などをユーチューブ等全く新しい方法で発信するなど取り組んできたところであります。

また一方で、公共工事にも大きな進展があり、主要地方道可児金山線の暫定共用開始や、しゃくなげ橋の工事進捗、国道４１号線の上麻生防災事業、総事業費約１９０億円の事業採択及び工事着工、第２保育園裏の久田久や役場裏の裏山の公共急傾斜地崩壊対策事業など大きく進みました。また、災害対策では当町としては大規模な災害はありませんでしたが、近隣の関市や下呂市において大規模な災害が発生しました。昨今の気象状況を鑑みるに、いつ当町においても災害が発生しても不思議ではないほどの状況であり、そのため役場本庁舎の耐震工事や平地区に防災ヘリコプター緊急離着陸場を整備すると共に地域防災計画を改訂し、今年度土砂災害・洪水ハザードマップを作成し、防災行政無線のデジタル化を進め、町民の安心安全に備えているところであります。これらの事業に対する財源は、国・県等補助金やふるさと納税制度をうまく活用した財源により、財政の健全化を図りながら進めているところであります。

また、今年２月頃から流行しだした新型コロナウイルス感染症に関しては、日本の社会や個々人の生活基盤を根底から覆すこととなり、今まで経験したことのないような制約の中、不自由な生活を強いられ、経済的困窮問題も出てきている状況の中、新型コロナウイルス感染症対策事業に「素早く迅速に」を合い言葉に町職員一丸となって取り組み、布製マスクの配布、町内で利用できる一人２，５００円分の弁当券、５，０００円の地域振興券、水道料金基本料の４ヶ月間の減免、国の一律１０万円の早期配分などを成し遂げることができました。

さらに第２次の追加対策として、今議会に補正予算をお願いしているところであります。

以上、この１６年間全力で取り組んでまいりました。

しかし一方では、議員ご指摘のとおり著しい人口減少と少子高齢化が進行しているのも事実であり、「まち・ひと・しごと創生 七宗町人口ビジョン」では、このまま人口減少が進めば２０６０年には約１，５５０人になると見込まれ、過疎化の進行による耕作放棄地や荒廃林野の拡大、労働人口の減少、転出による産業の衰退、社会保障費の増大、地域活動の担い手不足や伝統文化の喪失などの問題が指摘されています。このような中、この問題に対する指針として２８年から「住みたい　帰りたい　訪れたい　美しいまち　ひちそう」を基本コンセプトとする今後１０年間の計画である「七宗町第五次総合計画」を策定し、事業を進めてきたところであります。今後もこの計画に基づき事業を進めることにより、より良い町にしていかなければなりません。

特に学校統合の問題はこの１６年間の間に積み残した問題であり、必ず何らかの結論を出し進めていかなければならないと考えています。この４年の間も副町長や教育長、町幹部と議論を重ねてきましたが、中学校のみの統合に固執せず、小中を統合して小中一貫校にするなどの選択肢も含めた幅広い選択肢の中で、どれが子どもたちに一番良いかを考えていかなければならないと考えています。そのためには多くの意見を聞いて、

結論を出していきたいと考えております。

また、旧診療所の跡地の活用については、子育て支援の一貫的取り組みの中で「子ども子育て支援センター」的なものを考えていますが、他市町村の事例や専門家や町民の皆様など、多くの意見を拝聴しながら基本的コンセプトを作っていきたいと考えています。

最後になりますが、私はこの１６年間多くのことを経験し、また、学ばさせていただきました。リーダーとしての経験を積まさせていただきました。町政以外では岐阜県町村会長、副会長、加茂郡町村会長、岐阜県保険者協議会長、岐阜県過疎地域自立促進協議会長、国道 41 号線美濃加茂・下呂間強靱化促進同盟会長、主要地方道可児金山線及び県道富加七宗線改良促進期成同盟会長など歴任し、国、県、市町村の多くの人と知り合うことができ、俗に言う人脈というのも作れたと思っています。

私といたしましては、町民の皆様の信任がいただけるならば、４期１６年の中で学んだ経験や人脈を十分活かし、町職員の信頼をベースに第５次総合計画をさらに進めるため、引き続き町政運営に邁進したいと考えています。それと同時に初心を忘れず、それ以上の気持ちで次期も臨んでいきたいと考えています。

問　井戸町長の町政４期の実績について

加納忠良 議員

井戸町長は、町政を担い来年３月で４期を全うすることになります。歴代の七宗村長、町長では、４期という長期政権を担われた首長はいません。

井戸町長に、町政４期の実績について伺います。

答

町長　井戸敬二

先ほど、中島寛直議員の質問の中で答えたとおりです。

問　ドローンの活用について

大鋸利光 議員

ドローンは観光映像の撮影はもちろんのこと、森林崩壊・渓間の土砂流出の災害状況や高所の状況把握など、なかなか確認の難しい危険な場所を映像により鮮明に捉えることができるなど、非常に優れたツールでありますが、その活用には操縦技術の取得や機器や法律等の知識が必要であり、安易に使いこなすことはできないのも現実にあると思います。

ドローンは町民の安全・安心のために、災害の未然防止に大いに活用されるべきと考えております。総面積９０．３％が森林で占められる本町、町道・林道樹木の立ち枯れの状況や倒木流出の恐れ、施設の老朽化などを把握して災害が起きる可能性のある箇所を特定し、災害対策に繋げていただきたいと思います。

お聞きしますが、平成２７年度に購入した町所有のドローンの約５年間の活用実績と操縦できる職員数等の部署別及び内訳操縦者の育成方法、今後の災害対策への活用も含めた活用計画を伺います。

答

企画課長　石黒義仁

現在ありますドローンは、平成２７年度に購入しております。購入してからの過去５年間の実績ですが、飛行回数は２４回、主に土木関係で使用されていました。職員では操縦できる人数として総務課４人、土木建設課２人、農林課１人、企画課２人、税務課２人、教育委員会１人で合計で１２名であります。

今後のドローンの活用につきましては、災害被害等の確認だけでなく、七宗町の観光名所の映像や関係人口を増やすためなど映像をＳＮＳを活用し七宗町の魅力を発信したり、空き家状況や土地状況等の確認なども多くのことに利用していきます。

また、ドローンに関する講習会の質問を本年６月定例会で加納福明議員が質問されており、答弁として資格取得の講習については、現在考えていない旨を答弁させていただきました。

しかし、資格取得までは考えておりませんが、安全に利用するために今年度、講師を招き研修を開催し多くの職員等が操縦できるよう進めていきます。取り扱いや管理につきましても、しっかりと行っていきます。

問 町営住宅管理条例の現状と今後について

福井徳一 議員

現在の町営住宅の入居、または退去においては、七宗町町営住宅管理条例や規則、または七宗町地域優良賃貸住宅管理条例や規則は、公営住宅法に基づき定めてあると思いますが、所得状況や子育て世帯等の条件により入居者の意思ではなく、退去しなければならない条例となっています。条例や規則によって退去せざるを得ないのは理解できますが、町で定める条例、規則ならば改正することや公営住宅法から外し流失を防ぐことは全くできないのか、検討されたことはあるかを伺います。

また、平成２４年の９月議会に町営住宅の払い下げ、宅地の分譲についての質問をし、その計画はないとしながらも今後の町営住宅建設計画の中で検討する、流失の歯止めのひとつとして考える。と答弁をされております。

今現存する住宅は、国の定めた公営住宅法が適用されています。急速な人口減少の進む本町に適しているとは思われません。今後の住宅は、一家族でも多く永住していただくための計画、公営住宅法の適用外の施策が必要と考えますが、今後の町営住宅の方針を伺います。

答

総務課長　福井　仁

町営住宅管理条例等は、公営住宅法に準じているため、入居資格や所得要件などの制限があり、過去において、条例適用により退去、転出された世帯もありました。このような事態を踏まえて、町としても入居世帯の流出を防ぐため、平成２８年３月、平成３１年３月、令和２年３月に条例の一部改正を行い、年齢要件の緩和や家賃の急激な高騰抑制等の対策を行ってきました。

また、公営住宅の適用を外すためには、町からの町営住宅の用途廃止申請に対し、国の承認が必要となりますが、これについては、使用しなくなり解体する場合や管理期間が１０年を超え募集をしても入居者がないような住宅が該当するとのことで、現に入居者がいる住宅については用途廃止の承認を得るのは難しい状況であります。しかし、町として人口減少対策としての町営住宅の独自管理の必要性を訴え、特に管理期間が１０年を超えた樫原住宅については、用途廃止申請を県へ提出し協議しているところであります。

子育て世代や移住者に対しての補助金や交付金を手厚くし、かたや、町営住宅においては、町独自の施策ができず、町外への流失を止めることができないという政策の矛盾が生じています。

以上のことを踏まえ、今後の町営住宅の方針については、町有地や空家等の利活用や現在の町営住宅の入居状況も考慮しながら、公営住宅法の適用を受けない町単独での建設ができるよう、町の施策に柔軟に対応できるよう進めていきたいと考えています。

住民課栄養士がおすすめする
～心身の疲れを癒すレシピ～

鯖缶のトマトカレー

鯖にはDHA･EPAが豊富に含まれており、脳の老化防止効果が期待できます。電子レンジで加熱する簡単カレーですが、まるで煮込んだようなしっかりした美味しさです。

材料（２人分）

A	・鯖の水煮缶	１缶	・ピザ用チーズ	３０ｇ
A	・トマト	２個	・パセリ粉	適量
A	・生姜チューブ	大さじ1/2	・ご飯	２人分
A	・にんにくチューブ	大さじ1/2		
A	・カレー粉	大さじ１		
A	・ケチャップ	大さじ１		
A	・ウスターソース	大さじ１		

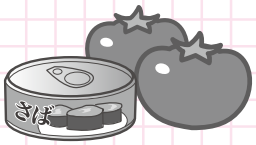

作り方

①トマトを大きめの一口大に切る。

②Ａを耐熱ボールに入れ、よく混ぜる。ラップをして電子レンジ（６００Ｗ）で５分加熱する。

③②にピザ用チーズを混ぜ、再びラップをして電子レンジ（６００Ｗ）で２分加熱する。

④ご飯を皿に盛り、③をかけ、パセリ粉をトッピングする。

上段：１人分の栄養価（下段：50～69歳　身体活動レベル「普通」の男性１日の栄養必要量）

エネルギー	たんぱく質	脂　質	カルシウム	鉄	ビタミンC	塩　分
524Kcal	29.0g	15.5g	407mg	4.4mg	34mg	2.2g
（2,450kcal）	（50g）	（54～69g）	（700mg）	（7mg）	（85mg）	★7.5g未満

★成人女性の塩分は、１日6.5g未満。高血圧の方は、6g未満が目標です。

わくわく体験館のガラス工芸講座

●講座名：１.ステンドグラス基礎講座Ⅴ

日　　時　①木曜午前コース（９時～正午）1/14、1/21、1/28、2/4
②金曜午後コース（１時～４時）1/15、1/22、1/29、2/5
③土曜午前コース（９時～正午）1/16、1/23、1/30、2/6

内　　容　ステンドグラスの技法を学びながら、「パネル」(12種類)か「鏡」(６種類)の中から選択できます。※ガラスの色もお好みで、選べます。

対　　象　大 人　　**定　　員**　各曜日４名（先着順）

参 加 費　パネル１４,９００円、鏡１１,６００円（材料費・税込）

締 切 日　１２月２３日(水)

●講座名：２.トンボ玉基礎講座Ⅴ

日　　時　①水曜午前コース（９時～正午）1/13、1/20、1/27、2/3
②日曜午前コース（９時～正午）1/10、1/17、1/24、1/31

内　　容　全４回で、花模様のトンボ玉を制作するための、基本技術を習得する。

対　　象　大 人　　**定　　員**　各曜日４名（先着順）

参 加 費　１１,０００円（材料費･税込）　　**締 切 日**　１２月２３日(水)

各講座共通事項

講　　師　わくわく体験館ガラス工芸講師　　**会　　場**　わくわく体験館

申 込 み　わくわく体験館へ、電話か窓口でお申込みください。

問 合 せ　わくわく体験館　☎０５７４－６５－１５１５

健康だより

今月の健康コラム

感染症予防は規則正しい生活から

寒くなるとインフルエンザの流行期にはいります。インフルエンザウイルスも、新型コロナウイルスも、おもに飛沫感染と接触感染で感染します。飛沫感染は、感染者の咳やくしゃみの飛沫が飛び散り、そこに含まれるウイルスを吸い込み感染します。接触感染は、感染者が触れたドアノブや手すりなどに触ることにより、ウイルスが手につき、その手で目や口を触ることで、ウイルスが粘膜から侵入し感染します。

感染症予防の基本は、ウイルスを体内に入れないことと、規則正しい生活をしてからだの抵抗力を高めることです。

感染予防の基本

❶**手洗い**：外出後は、せっけんと流水でしっかりと手を洗い、ウイルスを流しましょう。

❷**うがい**：洗浄効果のほか、のどの粘膜が潤うので、ウイルス防御力がアップします。

❸**人混みを避ける**：外出時はマスクを着用し、人との距離はできるだけあけましょう。

❹**規則正しい生活**：睡眠と食事をしっかりとり、適度に運動してストレスをためない生活が、からだの抵抗力を高めます。

❺**部屋の湿度を高める**：空気が乾燥すると、のどの粘膜にウイルスがつきやすくなります。

❻**インフルエンザの予防接種**：予防接種をすれば１００％感染しないわけではありませんが、万が一感染しても重症化や死亡を防げるといわれています。

❼**体調の確認**：毎朝、体温をはかり、健康状態を確認しましょう。

❽**禁煙**：たばこは呼吸機能を低下させます。

乳幼児や妊婦、高齢の方、持病のある方（呼吸器・心臓・腎臓・肝臓の慢性疾患、糖尿病など代謝異常の疾患など）は、より注意が必要です。

健康カレンダー

健康相談

■乳幼児・成人健康相談

１２月　４日(金)　午前９時３０分～１１時
生きがい健康センター

１２月　８日(火)　午前９時３０分～１１時
神渕コミュニティーセンター

乳幼児：身体測定、育児相談
成　人：血圧測定、尿検査、体脂肪測定
保健師、管理栄養士が相談に応じます。

★新型コロナ感染症拡大防止のため、当面のところ個別予約制で実施しますので、希望される方は生きがい健康センターまでご連絡ください。

■母子健康手帳交付

予約制（所要時間１時間程度）
生きがい健康センターまでご連絡ください。
（持ち物）①妊娠届出書
②マイナンバーを確認できるもの
（個人カード または 通知カード）
③身分を証明できるもの
（運転免許証 または 保険証等）

教　室

■乳幼児健康診査

１２月１０日(木)　午後１時～３時３０分
木の国七宗コミュニティーセンター

《対象者》
４～５か月児：Ｒ　２．６.２３～Ｒ　２．８.１０生
７～８か月児：Ｒ　２．３.２３～Ｒ　２．５.１０生
１歳６か月児：Ｈ３１．４.２３～Ｒ　１．６.１０生
３歳児　　：Ｈ２９.１０.２３～Ｈ２９.１２.１０生
※対象の方には個別通知をします。

■幼児歯科健康診査

１２月１５日(火)　午後１時～３時３０分
木の国七宗コミュニティーセンター

《対象者》
１歳６か月児：Ｈ３１．３．４～Ｈ３１．４.２２生
２歳児　　：Ｈ３０.１０.２８～Ｈ３０.１２.１５生
２歳６か月児：Ｈ３０．４.２８～Ｈ３０．６.１５生
３歳児　　：Ｈ２９．９．４～Ｈ２９.１０.２２生
※対象の方には個別通知をします。

◎ご不明な点は、下記までお問い合わせください。

問い合わせ
生きがい健康センター内
住民課 健康係　平田 裕子
☎ 48-2046
FAX 48-1360

受動喫煙のない社会を！
厚生労働省

＊七宗町の人口＊

令和２年１１月１日現在

人　口	3,628 人	（－ 2）
男	1,722 人	（－ 2）
女	1,906 人	（± 0）
世帯数	1,442 世帯	（＋ 1）

内　訳

出　生	０人	死　亡	５人
転　入	７人	転　出	４人

（外国人を含めた数となっています。）

12月の税・料

固定資産税	３期分
国民健康保険税	８期分
介護保険料	12 月分
後期高齢者医療保険料	12 月分

納期限　令和２年 12 月 25 日

※納付は口座振替が便利です

お悔やみ

地区名		死亡者		年 齢	親 族
万	場	中島	増夫	96歳	正典
大	塚	福井	隆男	89歳	弘
戸	刈	吉村	文雄	67歳	玲子

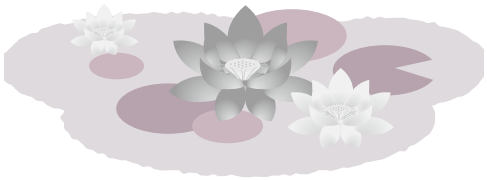

無料相談

法律相談

期日　12 月3日（木）

時間　午後1時～午後4時

会場　木の国七宗コミュニティーセンター

人権相談

期日　12 月４日（金）

時間　午後1時～午後4時

会場　神渕コミュニティーセンター

有料広告

相続登記はお済みですか？

いつでもできるということで後回しになりがちな相続登記ですが、いつまでも放置しておいて、子や孫に煩雑な手間と負担を掛けさせることは避けたいものです。相続登記はできるだけ早い時期に終わらせておくことが重要です。

登記のことは当事務所に安心してお任せください。出張相談も承ります。

加茂郡七宗町神渕１４８９２番地１
司法書士・行政書士 **堀部章比己事務所**
TEL ０５７４－４６－１１５２

ひちそう 七宗 こぶしの里

＼その仕事／

もしかしたら七宗でもできませんか？

※そんなことできないわ！と感じた方ごめんなさい。

この機会に七宗に帰ってきませんか？

移住・Uターンの相談は　七宗町企画課もしくはこぶしの里店主がお聞きしますよ♪
［企画課担当］杉本　ひかる　☎0574-48-2291

ふるさと納税も大盛況！ 年末に向けて七宗特産品チェックしてみてください。新しい発見がきっとある！！➡

予約するとお得なカードがもらえちゃう♪
お弁当のご予約はこちら ☎0574-46-1749
こぶしの里と一緒により良き七宗ライフを！

文芸七宗

秋海棠　雨に打たれて　花ゆれる
平　岡　多寿子

長き夜を　虫の声ききー　灯消す
平　岡　多寿子

ナデシコの　絵葉書届き　心ほこり
福　井　みな江

満月の　わあきれいだと　曾孫呼び
福　井　みな江

垣根越し　差し出す一枝　萩の花
長谷川　美登里

一碗を　分け合いて置く　名残の茶
各　務　明　子

蜩や妙に　里の日々　駆り立てる
後　藤　ひ　さ

散歩道　鉄砲ゆりおり　供花にもつ
後　藤　ひ　さ

熊の出て　村中話題の　集会所
福　井　保　子

路線バス　走りになびく　すすきの穂
福　井　保　子

しゃくなげ

立志式

１０月９日に、神渕コミュニティーセンターにて神渕中学校・上麻生中学校の２年生が集い、立志式が行われました。

将来への志を述べ自覚を高めるとともに、自分を見つめ直し今後の生活へ生かす構えを作ることをねらいとして行われ、一人ずつ壇上へ上がり自身の夢や決意を堂々と語り、立志の誓いを発表しました。

町内保育園・小学校「運動会」、中学校「体育祭・絆祭」

秋を感じられるような気候のもと、９月２７日に中学校にて体育祭および絆祭、１０月３日に保育園、１０月１８日に小学校にて運動会が開催されました。

今年は、例年とは違った形で開催となりましたが、子どもたちはご家族からの熱い声援を受け、仲間と共に一生懸命取り組む姿を見せてくれました。元気いっぱいの子どもたちに、私たちも元気をもらえました。

第1保育園

第2保育園

上麻生小学校

神渕小学校

上麻生中学校

神渕中学校

少年の主張

病気と命

上麻生中学校３年　長谷部　果夢

２０２０年、２月２７日。みなさんも知っている通り、新型コロナウイルスの流行防止に伴う国からの休業要請があり、私たちは学校に行くことができなくなりました。クラスの仲間との最後の時間を奪われたり、卒業式が中止になったりと、辛い思いをした人も多かったと思います。もちろん私も最初に聞いた時は、部活ではできないし、友達にも会えなくなるから寂しいなと思っていました。けれど、今思えばこの判断をしてもらえて良かったと思っています。なぜなら、私には持病があるからです。

私の持病は「一型糖尿病」という病気で、小学６年生の時に発症しました。当時、１万人に１人という確率でしか発症しない病気といわれ、一般的な生活習慣病でも先天性の病気でもありません。はっきりとした原因は不明です。血糖値が上がりすぎたり、下がりすぎたりしてはいけないので、わたしは食事の前には毎回血糖値を測り、注射をしています。食事も制限しなければいけないので、大好きなパイナップルも思う存分食べられない時もあります。ただ、だからといって私は自分が病気だといってマイナスに捉えていたわけではありません。それが、今回初めて、病気と命について意識しました。

休業が始まった頃、私は血糖値をきちんとコントロールできておらず、決して良いとはいえない状態でした。これが続くと、体の様々な臓器が不具合を生じ、合併症が起こりやすくなるとも言われました。

そんな中、学校から休業明けの登校について、自粛するかどうか提案されました。それを聞いた時は正直「クラスの仲間に会いたい」と思いました。しかし、親や病院の先生から「感染したらどうなるか分からない」と言われました。私はその時初めて「死んでしまったら怖い」と思いました。さらにはテレビや新聞から「糖尿病の人は新型コロナウイルスによる致死率が高い」という情報が私の目に飛び込んできました。私はさらに怖くなり、「死にたくない」と本気で思い、涙が出ることもありました。だから私は、自分で学校に行かないことを決断しました。これが「命」について本気で考えた瞬間だったのかもしれません。

その後、感染を防ぐためには血糖値を良い状態に保つことが大切だと知り、生活習慣も見直しました。処方薬をきちんと服用し、偏食にも気を付けました。また、ずっと家にいるのもよくないということで、時間を決めて外で運動もするようにしました。幸い私の町は、自然が多く、人や車も少ないので、体を動かしやすい環境にあるので少しは安心です。

結局、休業は延長に延長を重ねました。そして、県の感染者も少なくなり、血糖値の値もだいぶよくなりました。また、勉強の遅れも心配されることもあり、私は今学校に行っています。友達に会えるのは嬉しいけれど、やっぱり感染したらどうしようと思ってしまい、不安はあります。

ただ、私はこの経験を通して、考え方が少し変わりました。

それは、「自分の命は自分で守る」ということです。それは「ほかの誰でもなく、自分が判断して決める」ということです。その判断が本当に正しいかよく考え、時には我慢だって必要です。でも、命に代えられるものはありません。

休業要請、緊急事態宣言による外出自粛や、数々のイベントの中止は、辛い人もいると思います。でも、感染を防ぐために、私のような人もいることを知り、理解していてほしいとも思っています。だって、コロナウイルスはどこにあるかは分かりません。もしかしたら、あなたの大切な人も感染してしまうかもしれないのです。

私には将来「自分で作ったもので誰かを笑顔にしたい」という夢があります。そんな夢を叶えるために、コロナにも病気にも負けず、自分の命は自分で守り、私は、堂々と生きていきます。

岐阜県広報

岐阜県からのお知らせ

点字版・音声版をご希望の方は、県庁広報課へご連絡ください
音声版には、CD（デイジー編集）での提供と音声用のテキストデータの配信もあります

●県の人口
1,975,397人（1,061人減）
※令和2年9月1日現在 ※（　）内は前月との比較

県政広報テレビ番組「ぎふ県政ほっとライン」
「清流の国ぎふ 岐阜県ミナモだより」

ぎふチャン（8ch）データ放送で「岐阜県からのお知らせ」も配信中！
d ボタンを押して地元情報をゲット！

今月のピックアップ情報

発熱等の症状が出た場合、まずは、かかりつけ医に電話相談してください

新型コロナウイルスと季節性インフルエンザの同時流行に備えた相談・受診体制がスタートしました。

［相談・受診の流れ］

1. 発熱、せき、だるさなどの症状が出た場合、外出を避け、**まずは、かかりつけ医に電話相談**
2. かかりつけ医を持たない場合や、相談先に迷う場合等は、「受診・相談センター」に相談
3. 相談先の案内に従って受診
   ※検査は医師が必要と判断した場合に実施

◆問／県庁感染症対策推進課
☎058（272）8860
岐阜県　コロナ　検査　検索

相談・受診方法について、詳しくは県公式ウェブサイトをご覧ください。

受診・相談センター　平日9：00～17：00

	電話番号等	所管区域
岐阜保健所	☎058（380）3004 FAX 058（371）1233	羽島市、各務原市、山県市、瑞穂市、本巣市、羽島郡、本巣郡
西濃保健所	☎0584（73）1111［内線273］ FAX 0584（74）9334	大垣市、海津市、養老郡、不破郡、安八郡、揖斐郡
関保健所	☎0575（33）4011［内線360］ FAX 0575（33）4701	関市、美濃市、郡上市
可茂保健所	☎0574（25）3111［内線358］ FAX 0574（28）7162	美濃加茂市、可児市、加茂郡、可児郡
東濃保健所	☎0572（23）1111［内線361］ FAX 0572（25）6657	多治見市、瑞浪市、土岐市
恵那保健所	☎0573（26）1111［内線258］ FAX 0573（25）1174	中津川市、恵那市
飛騨保健所	☎0577（33）1111［内線309］ FAX 0577（34）8327	高山市、飛騨市、下呂市、大野郡
岐阜市保健所	☎058（252）0393 FAX 058（252）0639	岐阜市

平日17：00～翌9：00、土日祝日はこちらへ 休日夜間窓口 ≫ ☎058（272）8860

情報ボックス

県広報は県公式ウェブサイト、広報紙ポータルサイト「マイ広報紙」・「岐阜イーブックス」、広報紙アプリ「マチイロ」でも公開中！
※掲載している二次元コードは、スマートフォンの機種やアプリなどによって、読み込めない場合があります

アイコン説明　催し　募集　資格・研修　その他

岐阜県WEB物産展を開催します

ECモール楽天市場にて、県産品を集めたWEB物産展を開催します。クーポン適用対象ショップ店舗における5,000円以上の購入（同一店舗での合計金額が5,000円以上）で、1,000円OFFになるクーポンがご利用いただけます。この機会に岐阜が誇る県産品をお楽しみください。

●とき／12月7日（月）～令和3年1月15日（金）
※クーポンはなくなり次第終了
●問／県庁県産品流通支援課 ☎058（272）8365
岐阜県WEB物産展　検索

農業大学校入学試験（一般入試）の受験生を募集します

●試験日／令和3年1月15日（金）
●試験場所／県農業大学校（可児市）
●願書／県農業大学校で配布（郵送でも対応）
●受付／12月14日（月）～令和3年1月5日（火）消印有効
●問／県農業大学校教務課
☎0574（62）1226 FAX 0574（62）1227

年末の交通安全県民運動を実施します

年末は飲酒の機会が増え、飲酒運転による重大な事故の発生が懸念されます。また、日没時間が早く、夕暮れ時から夜間にかけて死亡事故が多発する傾向にあります。このような情勢を踏まえ、年末の交通安全県民運動を実施します。

●運動期間／12月11日（金）～20日（日）
●問／県庁県民生活課 ☎058（272）8205

特別企画展「みんなの恐竜学」を開催します

県博物館では、特別企画展「みんなの恐竜学」を開催します。

●とき／12月12日（土）～令和3年2月28日（日）9：30～16：30※入館は16：00まで
●休館日／月曜日（祝日の時は翌平日）、12月29日（火）～令和3年1月3日（日）
●ところ／県博物館（関市）
●料金／一般340円、大学生110円、高校生以下無料
●問／県博物館 ☎0575（28）3111
岐阜県博物館　検索

年末ジャンボ宝くじの購入は県内で！

みなさんに県内で購入していただいた宝くじの販売額のうち、約40％が県の収入となり、市町村振興や高齢化、少子化対策など、身近なところで役立てられています。宝くじはぜひ県内の売り場か、宝くじ公式サイトでご購入ください。

●発売期間／11月24日（火）～12月25日（金）
●問／県庁財政課 ☎058（272）1130

SDGsに取り組もう！

目標10 人や国の不平等をなくそう

県では、一人ひとりの人権が尊重される社会の実現を目指し、県民の人権意識の高揚を図るため、県人権啓発センターにおいて、講座や相談を行っています。

●問／県人権啓発センター ☎058（272）8252
岐阜県人権啓発センター　検索

この情報は令和2年10月30日現在のものです。
県庁広報課 ☎058（272）1111（代）　FAX 058（278）2506

スマホやタブレットで広報紙が読める ≫ 広報紙をPC・スマホで @マイ広報紙　電子書籍ポータルサイト @岐阜イーブックス　マチを好きになるアプリ @マチイロ

令和2年 11月 コミュニティーセンター等行事予定表

月日	曜	木の国七宗コミュニティーセンター		神渕コミュニティーセンター		町体育館・町民運動場	
11/21	土					ホワイトセブン	8:30～
						美濃加茂高校ソフトテニス部	13:00～
22	日					ホワイトセブン	8:30～
23	月	休館日		休館日		休館日	
24	火	親子教室	8:30～			グラウンド・ゴルフ	8:30～
		給食サービス	9:00～			家庭婦人バレー	20:00～
		学びのとびら　ビギナーの英会話入門	14:00～			ＥＮＳ倶楽部	20:00～
25	水	親子教室	8:30～	神渕歌謡同好会	19:00～		
		給食サービス	9:00～				
		健康クラブ	9:30～				
		美月会	13:00～				
26	木	親子教室	8:30～	子育て支援センター	9:30～	ＹＴＯバンド	19:00～
		ダンベル＆エアロビ同好会	10:00～	青少年育成町民会議　安全研修会	19:00～	フットサル（テクノ渡辺）	19:30～
		学びのとびら　マヤ暦入門	13:30～	墨の友木曜会	18:45～		
27	金	親子教室	8:30～	トールペイント	13:30～	グラウンド・ゴルフ	8:30～
		真向法体操七宗サークル	14:30～	ゴールドクラブ	20:00～	飛水太鼓	19:15～
						バドミントンクラブ	19:30～
28	土					中京高校ソフトテニス部	13:00～
						スポ少剣道	19:00～
						七宗卓球	19:30～
29	日			墨の友日曜会	9:45～	ホワイトセブン	8:30～
30	月	休館日		休館日		休館日	
12/1	火	学びのとびら　学期『一五一会』を弾こう	13:00～	給食サービス	9:00～	ＥＮＳ倶楽部	20:00～
		健康ダンス	14:00～	ラウラ	19:30～		
		学びのとびら　ビギナーの英会話入門	14:00～				
		親子教室	15:00～				
2	水	パッチワーク（A）	10:00～	給食サービス	9:00～		
		学びのとびら　ツボとリンパでデトックス	10:00～				
		パッチワーク（B）	13:00～				
		親子教室	15:00～				
3	木	芳翠会	9:30～	墨の友木曜会	18:30～		
		ダンベル＆エアロビ同好会	10:00～				
		法律相談	13:00～				
		学びのとびら　マヤ暦入門	13:30～				
		親子教室	15:00～				
4	金	上麻生小学校	8:30～	人権相談	13:00～	加茂Ｊｒソフトテニス	19:00～
		健康相談	9:00～	ゴールドクラブ	20:00～		
		真向法体操七宗サークル	14:30～				
		親子教室	15:00～				
5	土	学びのとびら　気功教室 ～オーラを大きくして	13:30～			ホワイトセブン	8:30～
						美濃加茂高校ソフトテニス部	13:00～
6	日					ホワイトセブン	8:30～
						美濃加茂高校ソフトテニス部	13:00～
7	月	休館日		休館日		休館日	
8	火	親子教室	8:30～	健康相談	9:30～	ＥＮＳ倶楽部	20:00～
		学びのとびら　学期『一五一会』を弾こう	13:00～	ラウラ	19:30～		
		健康ダンス	14:00～				
9	水	乳幼児学級クリスマス会	9:00～				
		民生委員児童委員協議会	9:00～				
		健康クラブ	9:30～				
		親子教室	15:00～				
10	木	ダンベル＆エアロビ同好会	10:00～	特定健診	8:45～		
		乳幼児健診	11:00～	墨の友木曜会	18:30～		
		学びのとびら　マヤ暦入門	13:30～				
		親子教室	16:00～				
11	金	真向法体操七宗サークル	14:30～	特定健診	8:45～	加茂Ｊｒソフトテニス	19:00～
		親子教室	15:00～	ゴールドクラブ	20:00～		
12	土					ホワイトセブン	8:30～
						愛産大三河高校ソフトテニス部	13:00～
13	日			墨の友日曜会	9:15～	愛産大三河高校ソフトテニス部	13:00～
14	月	休館日		休館日		休館日	
15	火	給食サービス	9:00～	特定健診	8:45～	ＥＮＳ倶楽部	20:00～
		乳幼児健診	11:00～	ラウラ	19:30～		
		学びのとびら　学期『一五一会』を弾こう	13:00～				
		健康ダンス	14:00～				
16	水	親子教室	8:30～	特定健診	8:45～	美濃加茂高校ソフトテニス部	13:00～
		給食サービス	9:00～				
		パッチワーク（A）	10:00～				
		学びのとびら　ツボとリンパでデトックス	10:00～				
		パッチワーク（B）	13:00～				
17	木	親子教室	8:30～	特定健診	8:45～	美濃加茂高校ソフトテニス部	13:00～
		芳翠会	9:30～	墨の友木曜会	18:30～		
		ダンベル＆エアロビ同好会	10:00～				
18	金	真向法体操七宗サークル	14:30～	ゴールドクラブ	20:00～	美濃加茂高校ソフトテニス部	13:00～
		親子教室	15:00～			加茂Ｊｒソフトテニス	19:00～
19	土	みおんリトルサークル	8:30～			ホワイトセブン	8:30～
						愛産大三河高校ソフトテニス部	13:00～
20	日	みおんリトルサークル	8:30～	墨の友日曜会	9:15～	ホワイトセブン	8:30～
						愛産大三河高校ソフトテニス部	13:00～

※11月10日受付分まで

アルバム

5月生まれ

牛ケ洞
中島　準規（じゅんき）さん
（R1.5.18生　保護者　涼）

1歳おめでとう。
いっぱい食べて、
いっぱい遊んで、
元気にたくましく
育ってね。
いつまでも
姉弟仲良くね。

5月で、1歳になりました

広報ひちそう6月号にて掲載することが出来なかったため、改めて今月号で掲載させていただきます。
ご関係者の皆さま、誠に申し訳ありませんでした。

レッキー君♥レッキーちゃん　五つ子誕生記念

ひちそう×レッキーグッズ フォトコン

Twitterにて大募集！

締切 2021年 1/14（木）

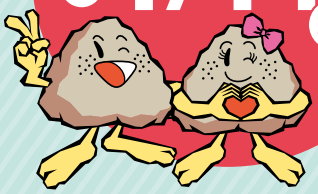

岐阜県七宗町の風景の中でレッキーグッズを撮影した写真をTwitterで募集します！

応募方法

STEP.1
道の駅ロック・ガーデンひちそう（ロック・タウンプラザ）でレッキーグッズを購入

STEP.2
七宗町内の観光スポットや店舗でグッズの含まれる写真を撮影

STEP.3
Twitterにて@hichisoをフォロー＆ハッシュタグ
#レッキーグッズフォトコン
#七宗町 を付けて投稿

#撮影スポット や #グッズ名 なども付けてね

■最優秀賞　1点
■優秀賞 2点　■特別賞 2点

入賞者には七宗町の特産品を贈呈！

入賞者の発表はTwitterでの発表および賞品の発送をもってかえさせていただきます。

レッキーグッズフォトコン対象商品

注意事項

- 七宗町内で撮影されたものに限ります。
- レッキーグッズフォトコン対象商品に限ります。
- 応募される写真の被写体に人物が含まれている場合は、ご本人の承諾を受けたうえでご応募ください。
- 主催者は肖像権侵害等の一切の責任は負いません。
- 応募作品の使用著作権は主催者に帰属し、主催者が発行・管理する印刷媒体、WEBサイト等で使用させていただくことがあります。

問い合わせ
七宗町役場　企画課
☎0574-48-2291
✉kikaku@town.hichiso.lg.jp
https://www.hichiso.jp/

令和2年11月20日発行　広報ひちそう HICHISO　No.572 11月号
■発行　七宗町役場
■編集　企画課　企画係
〒509-0492　岐阜県加茂郡七宗町上麻生2442番地3
TEL 0574-48-1111(代)　URL https://www.hichiso.jp/